



Unione
europea



MINISTERO del LAVORO
e delle POLITICHE SOCIALI



MINISTERO
DELL'INTERNO



FAMI

FONDO ASILO MIGRAZIONE E
INTEGRAZIONE 2021/2027

Il Fondo Asilo Migrazione e Integrazione (FAMI): le azioni di interesse per i Comuni



Gennaio 2026

Indice



PRIMA PARTE: Inquadramento generale sul FAMI

- Base giuridica del fondo, Obiettivo Generale e Obiettivi Specifici
- La dotazione e Il Programma Nazionale FAMI 2127 per l'ITALIA
- Il Sistema di Gestione e Controllo (SIGECO)
- Le procedure di selezione e le modalità di attuazione degli interventi
- Il sistema di monitoraggio procedurale e delle *performance*
- Stato dell'arte dell'avanzamento del Programma Nazionale

SECONDA PARTE: Focus di interesse specifico per gli EELL

- Elementi salienti del PN FAMI ITALIA 2021 – 2027 di interesse per le PP.AA.
- Piani regionali per l'integrazione- Progetti Nazionali – Avvisi strategici
- Finanziamenti specifici del Fondo destinati agli Enti locali.
- Focus sui progetti attuati dagli enti locali nei settori dell'accoglienza dei MSNA, della tutela dei target vulnerabili, dell'autonomia dei rifugiati e dell'integrazione dei migranti.
- Principi strategici per l'attuazione dei progetti degli Enti locali: complementarità e sostenibilità



Dipartimento per le libertà
civili e l'immigrazione



Unione
europea



MINISTERO del LAVORO
e delle POLITICHE SOCIALI



MINISTERO
DELL'INTERNO

Il Fondo Asilo Migrazione e Integrazione 2021-2027

Il “Fondo Asilo Migrazione e Integrazione 2021 -2027” (FAMI)” è uno strumento finanziario istituito con Regolamento UE 1147/2021, con l’obiettivo di promuovere in tutti gli STATI MEMBRI UE una gestione integrata della migrazione, sostenendo tutti gli aspetti del fenomeno migratorio: asilo, integrazione e rimpatrio.

Il FAMI intende perseguire i seguenti **Obiettivi Specifici** :

OS1 ASILO

rafforzare e sviluppare tutti gli aspetti del **sistema europeo comune di asilo**, migliorare le condizioni di accoglienza di richiedenti asilo e rifugiati, la qualità delle procedure di asilo e dei processi decisionali

OS2 MIGRAZIONE LEGALE E INTEGRAZIONE

sostenere la **migrazione legale** verso gli Stati Membri (SM) in funzione del loro fabbisogno economico ed occupazionale e promuovere l’effettiva **integrazione** dei cittadini di Paesi terzi nelle società ospitanti;

OS 3 RIMPATRIO

promuovere strategie di **rimpatrio** eque ed efficaci negli SM, che contribuiscano a contrastare l’immigrazione illegale;

OS4 Solidarietà

Migliorare l’**equa ripartizione delle responsabilità** tra gli Stati Membri UE nella gestione dei flussi migratori sostenendo gli Stati più esposti alle sfide migratorie, attraverso aiuti e cooperazione e sviluppando i canali di ingresso legale (**ammissioni umanitarie, reinsediamento e ricollocazione**).



Dipartimento per le libertà civili e l'immigrazione

HOME DIPARTIMENTO TEMI DOCUMENTAZIONE SERVIZI ONLINE

Home > Fondo Asilo Migrazione Integrazione

Fondo Asilo Migrazione Integrazione

TROVA SUBITO

- NOTIZIE
- DATI E STATISTICHE
- CIRCOLARI
- LEGISLAZIONE
- BANDI DI GARA
- PUBBLICAZIONI

Il Regolamento (UE) N. 516/2014 del Parlamento europeo e del Consiglio del 16 aprile 2014 ha istituito il Fondo Asilo, Migrazione e Integrazione (FAMI), che modifica la decisione 2008/381/CE del Consiglio e che abroga le precedenti decisioni comunitarie istitutive dei quattro fondi SOLID (Integrazione cittadini di Paesi terzi, Rifugiati, Rimpatri, Frontiere esterne).

Il “Fondo asilo migrazione e integrazione 2014-2020” (Fami)” è uno strumento finanziario istituito con Regolamento UE n. 516/2014 con l’obiettivo di promuovere una gestione integrata dei flussi migratori sostenendo tutti gli aspetti del fenomeno: asilo, integrazione e rimpatrio.

Dotazione e avanzamento finanziario del fondo

La dotazione finanziaria attribuita all'Italia dalla CE ammonta a 770.574.444,55 €, cui va aggiunto il cofinanziamento nazionale reso disponibile dal Ministero dell'Economia e delle Finanze: la dotazione finanziaria complessiva per l'intero periodo di programmazione è pertanto pari a **1.523.342.575,21 €**

OS	Budget	%
1. Asilo	796.626.570,94 €	52,3%
2. Migrazione legale e Integrazione	480.204.578,26 €	31,5%
3. Rimpatri	96.169.351,52 €	6,4%
4. Solidarietà	64.320.000,00 €	4,2%
Assistenza Tecnica	86.022.074,49 €	5,6%
TOT	1.523.342.575,21 €	100,0%

Budget Programma Nazionale FAMI v.6.0

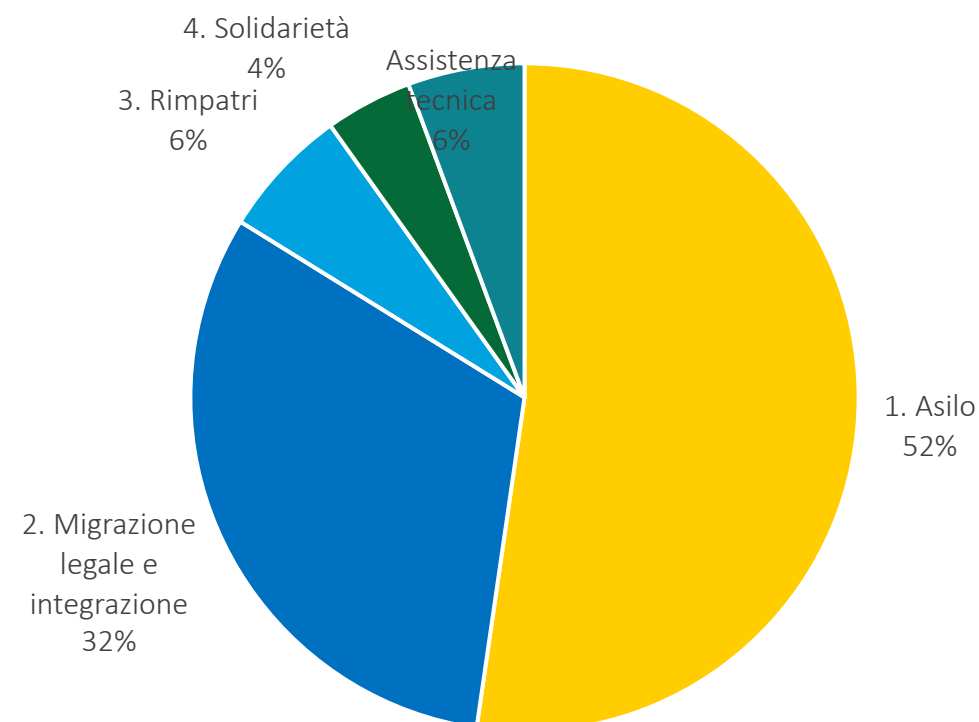

Il Programma Nazionale FAMI 2021-2027



Il **Programma Nazionale** (PN) FAMI è il **documento programmatico** elaborato per l'Italia a cura dell'Autorità Responsabile, che definisce:

- gli obiettivi strategici e operativi da raggiungere,
- gli interventi da realizzare,
- i risultati da raggiungere,
- la dotazione finanziaria a disposizione.



Il Programma Nazionale è stato approvato dalla Commissione europea con Decisione C(2022) 8754 del 25/11/2022 e con successive Decisioni C(2023)927 del 20/12/ 2023 e C(2024)5956 del 19/08/2024” e Decisione C(2025) 9154 del 18 dic 2025 che prevede l'incremento delle risorse connesse a mid-term review e attuazione del Patto Asilo e Migrazione.



PERIODO ELEGGIBILITÀ DELLA SPESA:
1° gennaio 2021 - 31 dicembre 2029



OBIETTIVO GENERALE del Programma Nazionale FAMI

Il principale obiettivo della nuova programmazione è quello di

«rafforzare le reti di intervento del sistema di gestione delle politiche migratorie, connettendo i servizi di riferimento, migliorando e uniformando, a livello nazionale, la capacità di risposta degli uffici pubblici ai fabbisogni espressi dai migranti e prevedendo un coinvolgimento diretto dei cittadini di paesi terzi».



9

**PRIORITÀ
STRATEGICHE
PER IL FAMI 2021-2027**

Potenziare
i servizi offerti
dagli uffici pubblici

Sostenere
il Rimpatrio
Volontario Assistito

Contrastare
il fenomeno della tratta
degli esseri umani

Favorire
l'alfabetizzazione e
l'inserimento scolastico

Tutelare
la salute

Proteggere
le persone
vulnerabili

Tutelare
i minori stranieri
non accompagnati

Contrastare
lo sfruttamento lavorativo
e il caporalato

Sostenere
percorsi di autonomia
e integrazione

La Struttura organizzativa ed il Sistema di Gestione e Controllo

SIGECO ed Autorità del Fondo

Il Sistema di Gestione e Controllo del fondo (SI.GE.CO) del Fondo, disciplina i rapporti organizzativi tra le autorità /gli organismi del fondo, le relative competenze, e le procedure attuative,

L'Autorità di Gestione è stata individuata, con DPCM dell'11 giugno 2019, nel «Direttore Centrale per le Politiche Migratorie del Dipartimento per le Libertà Civili e l'Immigrazione del Ministero dell'Interno».

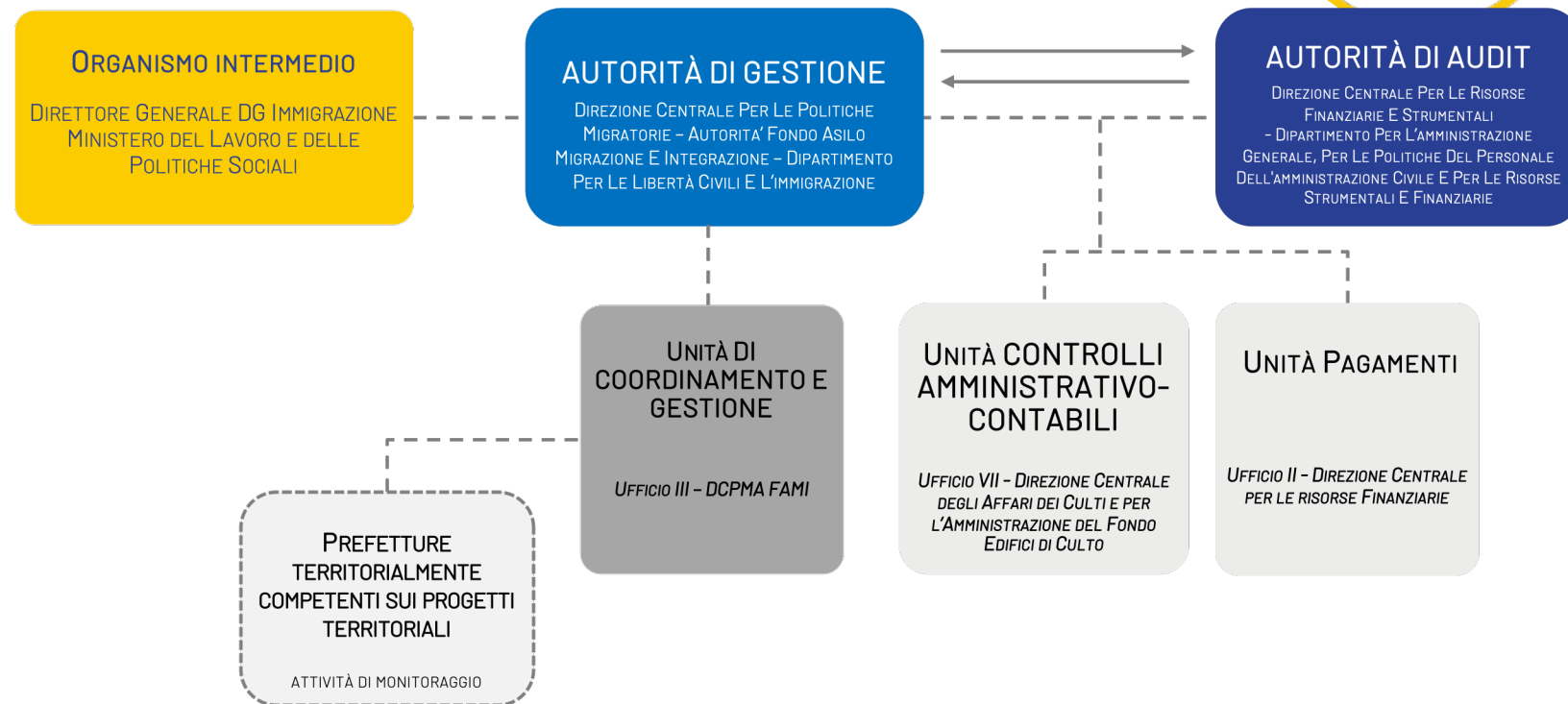

Per l'attuazione del Programma FAMI 21-27, l'AdG «il Ministero del Lavoro e delle Politiche sociali - Direzione Generale Immigrazione e delle politiche di Integrazione» come **Organismo Intermedio**, **L'Autorità di Audit** del Fondo è un organismo pubblico indipendente responsabile dello svolgimento degli audit sul sistema, sulle operazioni e sui conti

Gli organismi consultivi

Cabina di Regia

L'AdG promuove un **dialogo costante** durante l'esecuzione del PN con gli stakeholder coinvolti nella fase di programmazione (Amministrazioni centrali, regionali e locali competenti, etc.) attraverso l'istituzione di una **Cabina di regia come meccanismo permanente di coordinamento** del programma, finalizzato alla **programmazione esecutiva**.

Alla Cabina di Regia sono attribuiti i seguenti compiti:

- **delineare gli indirizzi** in termini di perseguimento degli OS delle azioni del Fondo;
- promuovere la **complementarietà** degli interventi e **armonizzare le scelte nazionali** con la programmazione regionale

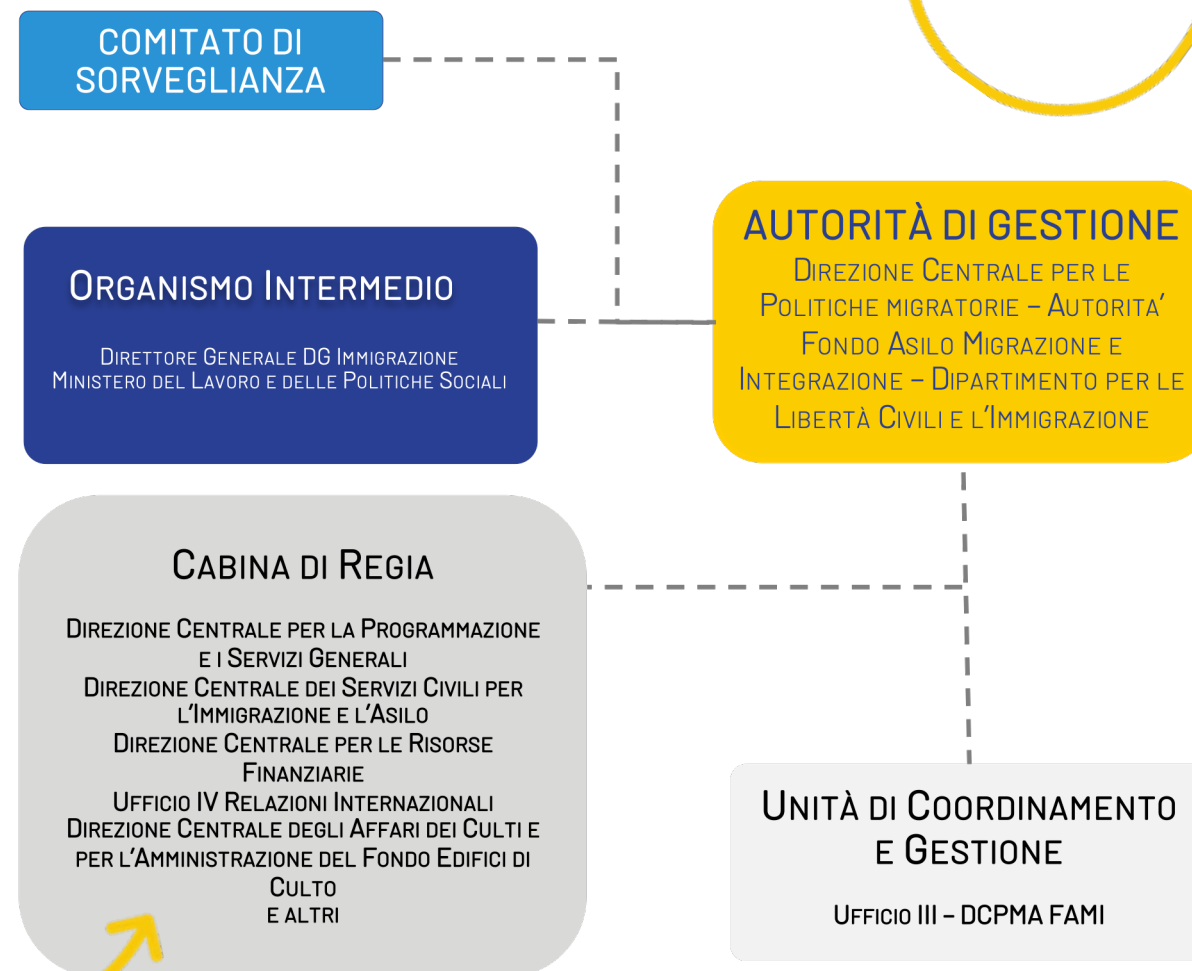

Le procedure di selezione applicabili

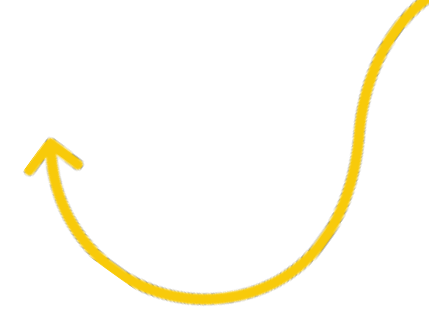

L'Autorità di Gestione adotta **procedure e criteri per la selezione** dei progetti, per

- conseguire gli obiettivi ed i risultati specifici previsti dal Programma Nazionale e
- rispettare i principi di parità di trattamento e trasparenza previsti dal Regolamento (UE) 2021/1060.

Le **procedure e i criteri** adottati per la selezione degli interventi sono sottoposti all'approvazione del Comitato di Sorveglianza.

L'AdG attiva **modalità di selezione** differenziate in relazione a:

- **a) soggetti da individuare attraverso Avviso pubblico/Invito ad hoc;**
 - a.1) Selezione tramite Avviso pubblico (ad es. avvisi rivolti agli Enti locali o alle Prefetture per finanziare servizi di *capacity building*)
 - a.2) Selezione tramite Invito ad hoc:
- **b) soggetti già individuati dal PN.**
 - b.1) Interventi attuati da soggetti diversi dalla Direzione Centrale per le Politiche Migratorie (quali ad es. Amministrazioni Centrali dello Stato)
 - b.2) Interventi attuati dalla Direzione Centrale per le Politiche Migratorie – AdG

Avanzamento delle procedure di selezione

- Dall'avvio della programmazione ad oggi, l'AdG e l'OI hanno **adottato 27 avvisi pubblici/inviti ad hoc** dell'importo di **455 milioni di euro**;
- Complessivamente sono pervenute **552 proposte progettuali** di cui **272 ammesse a finanziamento** al 1/12/2025 per l'importo di **376M€**.

Titolarità	OS	#	codice	FAMI 2021- 2027 Avvisi pubblici / inviti ad hoc	Data di pubblicazione avviso	Stanziamenti per avviso	Proposte presentate	Data graduatoria definitiva	Progetti finanziati	Budget progetti finanziati	
Autorità di Gestione e Direzione servizi civili (Min. Interno)	1. Asilo	1	02	Potenziamento dei servizi a favore dei MSNA	04/08/22	59.072.000,00	19	03/05/23	15	43.496.527,04	
		2	41	Promozione dell'autonomia sociale ed economica dei rifugiati- I cluster	16/06/23	35.000.000,00	38	09/10/24	17	2.394.956,24	
			42	Promozione dell'autonomia sociale ed economica dei rifugiati- II cluster			74	08/01/25	32	10.413.794,57	
			43	Promozione dell'autonomia sociale ed economica dei rifugiati- III cluster			39	28/01/25	24	21.647.356,62	
			3	38			Piani regionali per la tutela della salute dei richiedenti e titolari di protezione	17	11/06/24	17	29.236.716,41
		4	60	Potenziamento dei servizi a favore dei MSNA (II)	10	03/12/24	2	6.227.005,99			
		5	92	Potenziamento dei servizi a favore dei MSNA vulnerabili	-	-	-	-			
	6	77	Invito ad hoc Reg. Sicilia: équipe multidisciplinari per MSNA vulnerabili	1	-	-	-				
	7	87, 88	Invito ad hoc Supporto alla governance dei servizi	2	26/08/25	2	3.469.998,88				
	2. Migrazione legale e integrazione	2. Migrazione legale e integrazione	8	05	Piani regionali per la formazione civico linguistica dei cittadini di Paesi terzi	26/04/23	30.000.000,00	19	08/02/24	19	28.944.369,12
			9	06	Promozione di attività di monitoraggio dell'inclusione finanziaria	26/04/23	2.400.000,00	10	22/12/23	3	2.400.000,00
			10	07	Qualificazione dei servizi territoriali per minori vulnerabili	26/04/23	9.000.000,00	49	22/12/23	12	8.986.182,24
			11	39	Osservatorio permanente per il monitoraggio dei percorsi formativi	16/06/23	900.000,00	1	04/12/23	1	868.493,46
			12	44,57,59,64,	Qualificazione e rafforzamento degli uffici pubblici delle Prefetture-UU.TT.G	16/06/23	31.160.430,74	63	a sportello	56	27.620.575,07
			13	37	Interventi di rafforzamento dell'integrazione scolastica di alunni di paesi terzi	16/06/23	25.000.000,00	17	24/04/24	13	21.002.043,50
			14	40	Servizi innovativi di formazione linguistica	16/06/23	5.500.000,00	62	17/05/24	11	5.500.000,00
			15	53	Qualificazione e rafforzamento dei servizi pubblici (capacity building)	04/08/23	10.000.000,00	60	14/10/24	14	10.000.000,00
			16	54	Promozione del diritto alle relazioni familiari e dell'affidamento familiare	04/08/23	6.000.000,00	39	09/08/24	7	6.000.000,00
3. Rimpatri			17	08	Azione di sistema per la realizzazione di misure di RVA con Reintegrazione	20/04/23	15.000.000,00	2	25/10/23	1	14.999.999,99
			18	84	Invito ad hoc: Azione pilota innovativa per servizio di counselling RVA&R	04/04/25	4.827.500,00	1	15/09/25	1	4.827.499,93
Organismo Intermedio (MLPS)	2. Migrazione legale e integrazione	19	62	Piani d'intervento regionali per l'integrazione dei cittadini di Paesi terzi	03/11/23	60.000.000,00	19	09/12/24	19	57.548.663,30	
		20	65	PUOI plus: promozione dell'integrazione socio-lavorativa dei migranti vulnerabili	07/12/23	15.000.000,00	1	26/01/24	1	15.000.000,00	
		21	58	Supreme: prevenzione e contrasto al lavoro sommerso e al caporalato	21/09/23	30.000.000,00	1	21/12/23	1	30.000.000,00	
		22	78	Misure pre-partenza e inserimento lavorativo di cittadini di Paesi Terzi	15/10/24	13.000.000,00	1	18/11/24	1	13.000.000,00	
		23	86	ALT 3: Intervento rafforzativo della prevenzione e del contrasto allo sfruttamento	14/04/25	6.800.000,00	1	07/08/25	1	6.800.000,00	
		24	85	L.O.R.R. – Lingua, Orientamento, Riconoscimento	08/04/25	2.000.000,00	1	08/08/25	1	2.000.000,00	
		25	91	FAre Sistema: reti per l'inclusione (FA.SI)	13/06/25	4.000.000,00	1	15/09/25	1	3.999.999,13	
		26	94	Orientamento e formazione civico linguistica pre-partenza finalizzati all'ingresso in	25/05/25	5.000.000,00	4	-	-	-	
		27	97	Common ground	05/08/25	15.000.000,00	-	-	-	-	
		TOT.					455.040.460,37	552			272

Il sistema di monitoraggio del fondo

Il **sistema di monitoraggio** del fondo è disciplinato nel SI.GE.CO. e nel Manuale operativo delle procedure di monitoraggio dell'Autorità di Gestione.

L'attività di monitoraggio è funzionale a:

- **garantire l'efficacia ed efficienza del Programma**, vale a dire la capacità di conseguire gli obiettivi definiti e di raggiungere tali obiettivi con le risorse previste
- **misurare la *performance* dei progetti** ammessi a finanziamento, attraverso il monitoraggio costante degli indicatori

Le informazioni acquisite tramite le attività di monitoraggio vengono pertanto utilizzate nella redazione di tutti i **documenti ufficiali da trasmettere alla CE** e costituiscono la base per valutare il rispetto degli obiettivi del Programma.

Sono stati previsti **tre livelli di monitoraggio** e verifica dei progetti finanziati, strettamente interrelati tra loro, funzionali a consentire la sorveglianza del PN del FAMI 2021-2027:

❖ **Monitoraggio procedurale**

Il monitoraggio procedurale consiste nella rilevazione sistematica e nell'analisi delle fasi di attuazione del Programma e dei relativi progetti finanziati, per approfondire lo stato di avanzamento del PN e/o delle attività progettuali, il rispetto delle tempistiche preventivate, le criticità incontrate, le soluzioni adottate per il superamento di tali criticità e ad effettuare una prima valutazione dei risultati raggiunti dai progetti finanziati, in modo da reindirizzare o riprogrammare, laddove si riscontrasse la necessità, interventi e attività.

❖ **Monitoraggio delle *performance* relative ad output e risultati;**

Il monitoraggio delle prestazioni prevede la raccolta e l'analisi di dati al fine di verificare il raggiungimento degli obiettivi fissati, delle performance e dei risultati attesi e consiste nella rilevazione sistematica e nell'analisi degli indicatori chiave di performance

❖ **Monitoraggio delle *performance* di spesa.**

Il monitoraggio finanziario è uno strumento per governare il processo di attuazione del Programma, attraverso l'analisi dell'effettivo progresso dei flussi finanziari. Tale monitoraggio è finalizzato a verificare le condizioni per il regolare esercizio della funzione contabile e l'integrale utilizzo della dotazione finanziaria del fondo, attraverso un'analisi relativa ai livelli di assegnazione delle risorse e di spesa ed i saldi finanziari

Avanzamento finanziario del Programma Nazionale: impegni e pagamenti

Al 1 gennaio 2026, tramite la pubblicazione di avvisi pubblici, il finanziamento di progetti ed il finanziamento di interventi di reinsediamento e ammissioni umanitarie, sono stati **impegnati oltre 1.108 milioni di euro, pari al 72,8%** della dotazione complessiva del fondo, aggiornata a seguito della mid-term review (PN FAMI v.6.0).
Sono stati **erogati anticipi per 88 milioni** e **pagate spese rendicontate pari ad ulteriori 193 milioni**

Dotazioni finanziarie impegnate

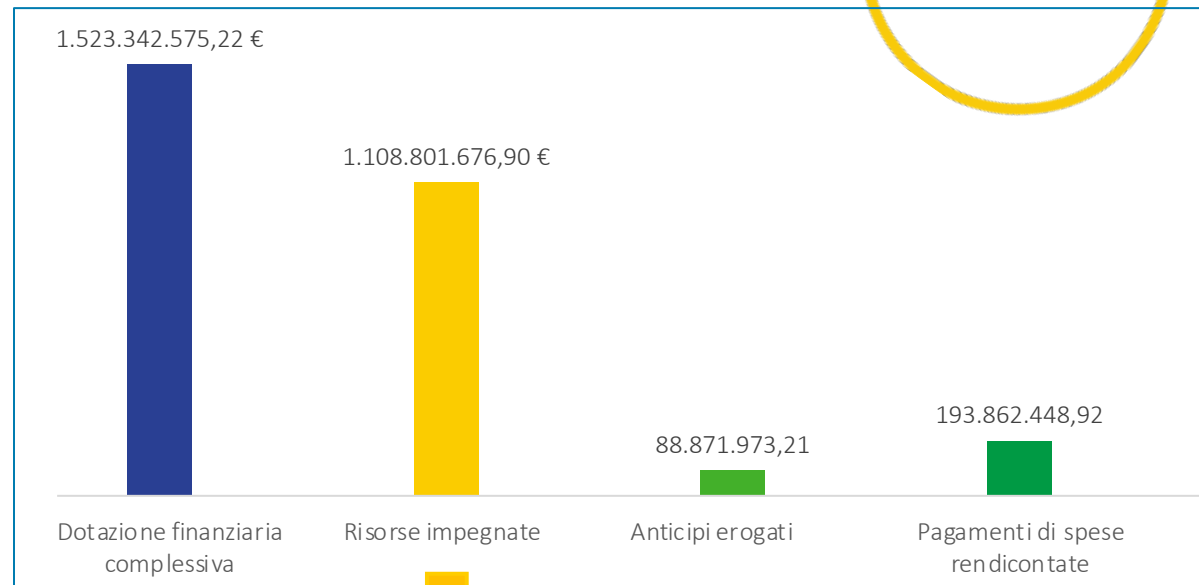
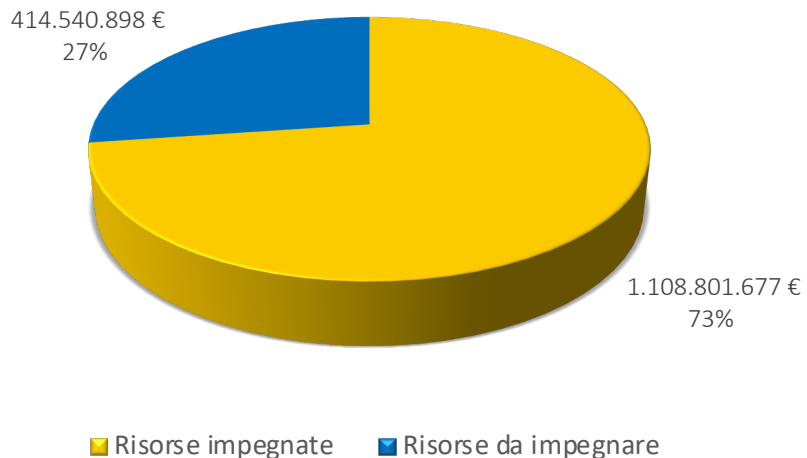

Classificazione interventi	Budget impegnato	%
Avvisi pubblici dell'Autorità di Gestione	279.112.001,06 €	25,2%
Avvisi pubblici/inviti ad hoc dell'Organismo Intermed.	148.348.662,45 €	13,4%
Progetti del Ministero dell'Interno	508.115.423,45 €	45,8%
Progetti di altre Amministrazioni centrali	94.676.241,12 €	8,5%
Resettlement – Ammissioni Umanitarie	35.432.000,00 €	3,2%
Assistenza Tecnica	43.117.348,82 €	3,9%
TOT	1.108.801.676,90 €	100,0%

Avanzamento procedurale: quadro analitico dei progetti finanziati

Alla data del 1° gennaio 2026, al netto di revoche/ rinunce, sono stati finanziati **304 progetti**, dell'importo complessivo di 852 milioni di euro, comprensivi dei progetti presentati dalle Amministrazioni coinvolte nella PN:

- ❖ il 41% è relativo all'OS1, il 57% all'OS2, il 2% all'OS3.
- ❖ Il 94% sono **in corso**, il 5% da avviare e l'1% concluso
- ❖ l'Autorità di Gestione ha finanziato 279 progetti, l'Organismo intermedio 25 progetti.

	da avviare	in corso	conclusi	rinuncia/revoca	TOT	budget
OS 1. Asilo	3	121	1	1	126	471.817.411,98 €
OS 2. Migrazione legale/ integrazione	11	162	1	1	175	347.574.291,83 €
OS 3. Rimpatri	1	4			5	32.823.385,37 €
OS 4. Solidarietà						
TOT	15	287	2	2	306	852.215.089,18 €

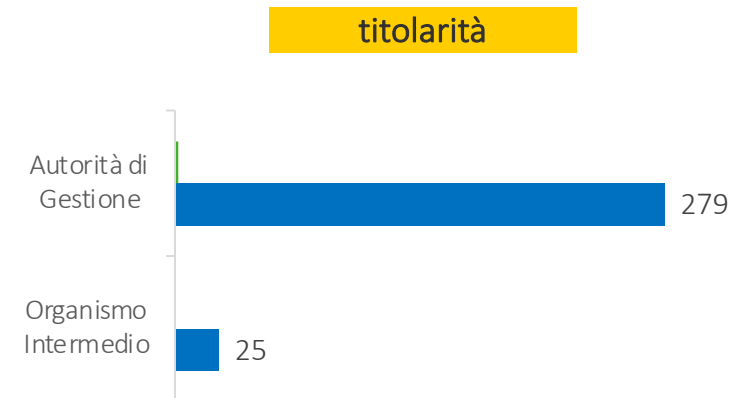
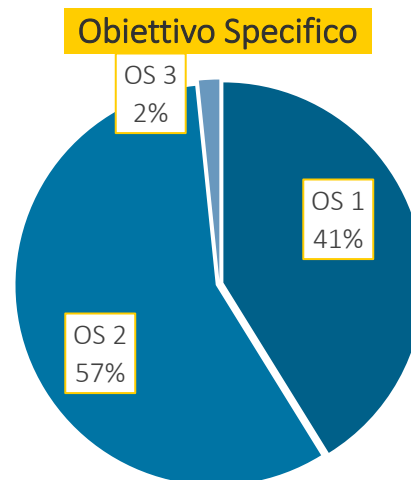
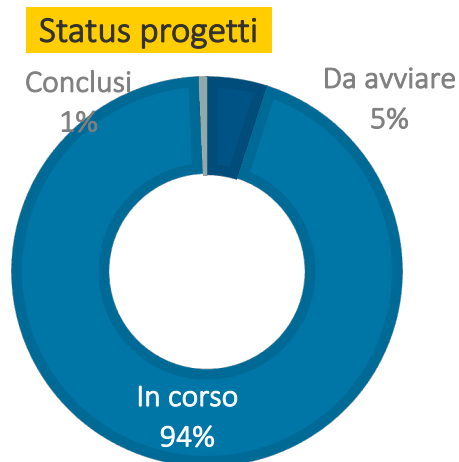

I principali ambiti di intervento dei progetti in OS1 OS2 OS3

I primi 4 ambiti di intervento per stanziamenti finanziari sono:

- accoglienza minori (311M€)
- *capacity building* (223M€),
- progetti regionali per l'integrazione
- contrasto al caporalato (37M€)

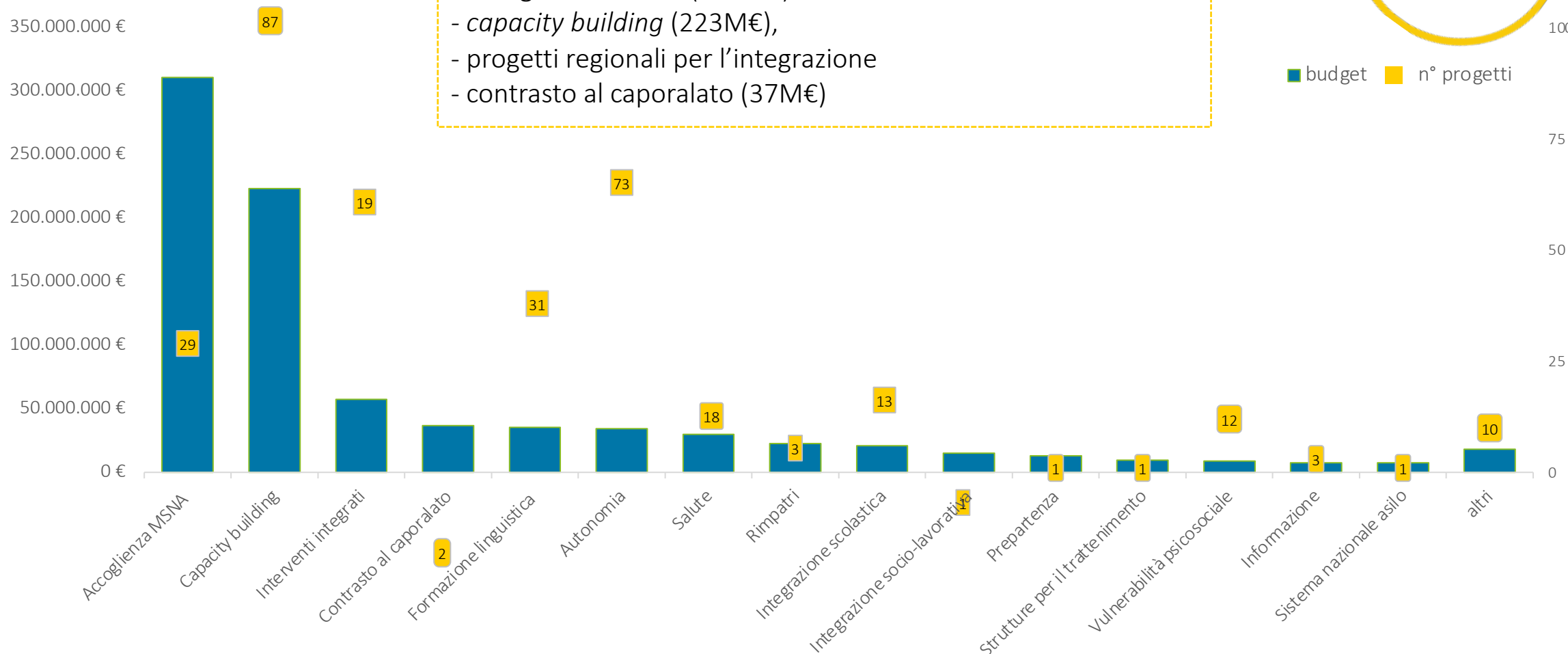

OS 4 Reinsediamento ed ammissioni umanitarie: avanzamento al 30/09/2025



Al 30 settembre 2025 hanno fatto ingresso in Italia

- 407 reinsediati
- 2.032 ammessi mediante canali umanitari

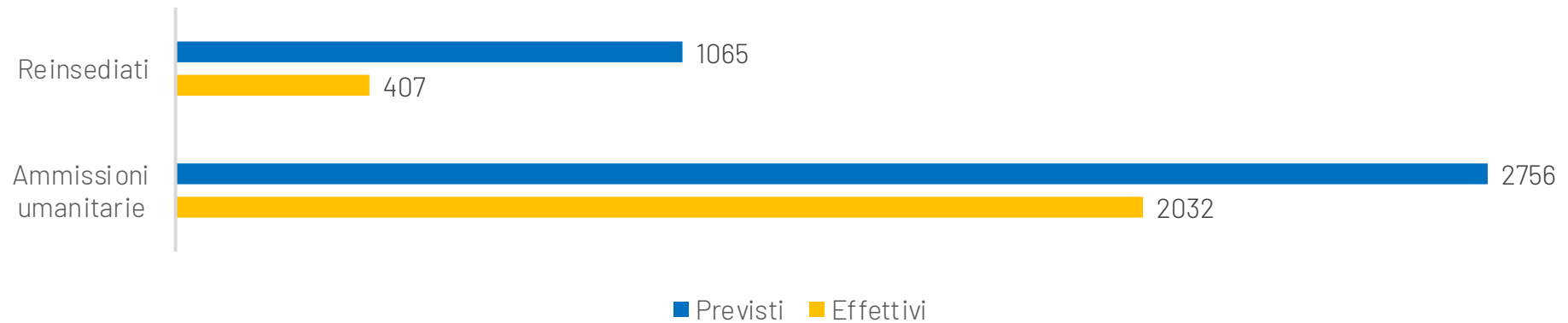

Indice

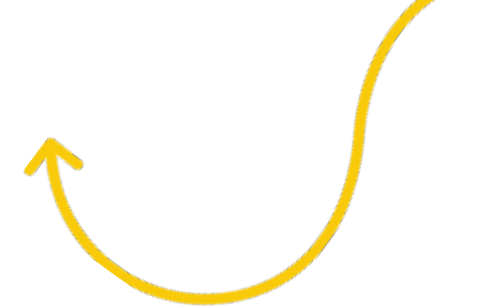

PRIMA PARTE: Inquadramento generale sul FAMI

- Base giuridica del fondo, Obiettivo Generale e Obiettivi Specifici
- La dotazione e Il Programma Nazionale FAMI 2127 per l'ITALIA
- Il Sistema di Gestione e Controllo (SIGECO)
- Le procedure di selezione e le modalità di attuazione degli interventi
- Il sistema di monitoraggio procedurale e delle *performance*
- Stato dell'arte dell'avanzamento del Programma Nazionale

SECONDA PARTE: Focus di interesse specifico per gli EELL

- Elementi salienti del PN FAMI ITALIA 2021 – 2027 di interesse per le PP.AA.
- Piani regionali per l'integrazione- Progetti Nazionali – Avvisi strategici
- Finanziamenti specifici del Fondo destinati agli Enti locali.
- Focus sui progetti attuati dagli enti locali nei settori dell'accoglienza dei MSNA, della tutela dei target vulnerabili, dell'autonomia dei rifugiati e dell'integrazione dei migranti.
- Principi strategici per l'attuazione dei progetti degli Enti locali: complementarità e sostenibilità



ELEMENTI SALIENTI DEL PN FAMI ITALIA 2021 – 2027 DI INTERESSE PER LE PP.AA.

□ Il Sostegno alle pubbliche amministrazioni locali assume rilevanza centrale attraverso interventi di *capacity building** → insieme di azioni strategiche per costruire una *capacità organizzativa complessiva* attraverso il *potenziamento* di competenze, strutture, processi e governance per :

- aumentare la *networking capacity* delle PP.AA. ossia della capacità di creare e sfruttare **infrastrutture, competenze e processi** per costruire/consolidare reti di collaborazione pubblica (condivisione conoscenze, esperienze, best practice e risoluzioni problemi comuni);
- promuovere la *governance* ed il coordinamento tra servizi d'integrazione;
- rafforzare la capacità delle PP.AA nel fornire risposte efficaci all'utenza straniera;

□ **Promozione dell'erogazione di servizi pubblici standardizzati sull'intero territorio nazionale, secondo un approccio di sistema.**

Gli strumenti messi in atto ad oggi dall' ADG FAMI nella promozione di interventi sistemici sono diversi con un **diverso avanzamento nella strutturazione della logica di sistema:**

- **Piani regionali di intervento** negli ambiti della **formazione linguistica, tutela sanitaria e inclusione scolastica** dei migranti, rivolti esclusivamente a Regioni, Province autonome e Uffici scolastici regionali in qualità di proponenti capofila, del valore complessivo di **87 milioni** di euro. Negli avvisi le risorse finanziarie sono state predefinite per ciascun progetto regionale sulla base di specifici indicatori statistici, come il numero di migranti o alunni presenti nel territorio. A seguito della ricezione delle proposte progettuali sono in corso di attuazione 49 progetti regionali
- **Progetti Nazionali** che sperimentano la costruzione di un'azione di sistema sul TN attraverso ampi partenariati con Enti Locali (es LGNET)
- **Avvisi Pubblici Strategici** che si configurano come strumenti di indirizzo per la sperimentazione e diffusione di alcune tipologie di azioni (es. progetti di AUTONOMIA per il POST SAI o AFFIDO AGIA E ADG)

Piani regionali per l'integrazione dei migranti

Piani regionali per la formazione civico linguistica dei cittadini di Paesi terzi

I progetti prevedono l'erogazione di **corsi gratuiti di formazione linguistica** per i migranti e moduli formativi specifici.

Per favorire l'accesso alla formazione e sostenere l'offerta dei servizi pubblici, sono erogati **servizi complementari** rivolti agli utenti e di **qualificazione dell'offerta formativa**.

Sono stati finanziati **19 progetti**, realizzati nel triennio 2024-2027.

Piani regionali per la tutela della salute dei richiedenti e titolari di protezione internazionale vulnerabili

I progetti sono finalizzati a potenziare la **tutela della salute di richiedenti e titolari di protezione internazionale**, inclusi i **MSNA**, in condizione di **vulnerabilità fisica e/o psichica**.

E' previsto il **consolidamento del modello di governance multilivello**, l'attivazione di percorsi clinici di assistenza e l'individuazione precoce e l'invio dei soggetti vulnerabili ai Servizi Territoriali.

Sono stati finanziati **17 progetti** realizzati nel periodo 2024-2028.

Interventi di rafforzamento dell'integrazione scolastica di alunni e studenti di Paesi terzi

I progetti prevedono la realizzazione di interventi finalizzati al **rafforzamento delle politiche di integrazione scolastica di alunni e studenti di paesi terzi** e al **miglioramento dei servizi offerti dal sistema scolastico** con particolare attenzione ai contesti multiculturali e periferici.

Sono stati finanziati **13 progetti** realizzati nel periodo 2024-2028.



Finanziamenti destinati agli EELL: progetto nazionale LGNET e risultati conseguiti ad oggi

Il PROG-993 LGNET3, finanziato con €38,48 milioni a valere sull'OS2 Integrazione del FAMI, è realizzato attraverso un ampio **partenariato a matrice pubblica** che coinvolge il **Ministero dell'Interno come CAPOFILA**, ANCI e 21 Comuni italiani tra cui Roma, Milano e Napoli.

L'obiettivo principale è garantire una **presa in carico rapida** delle situazioni critiche e vulnerabili, favorendo **percorsi di inclusione e autonomia** e **contrastare fenomeni di degrado, marginalizzazione ed esclusione sociale** nelle aree urbane con alta presenza di cittadini stranieri regolarmente soggiornanti non ancora pienamente integrati

ELEMENTI PECULIARI

- ❑ **Valorizzazione del welfare locale** nella promozione dei percorsi di inclusione e il rafforzamento dei servizi di prossimità territoriali/supporto funzione amministrativa
- ❑ **Governance multilivello** (liv centrale/liv locale) e partecipata/responsabilità condivisa
- ❑ **Azione di sistema** grazie ad approccio unitario dell'intervento nella costruzione di risposte condivise da parte degli attori istituzionali e territoriali fin dalla fase di progettazione dell'intervento

Servizi-interventi diretti
Cittadini di Paesi Terzi **82 %**

30.191.384,03 €

Iniziative urbane di
Civic engagement /
Impegno civico

Interventi di
inclusione abitativa

Interventi presa in
carico one stop
shop unità mobili



Finanziamenti destinati agli EELL: progetto nazionale LGNET e risultati conseguiti ad oggi

RISULTATI

- 925 CPT già coinvolti (60%)
- 18 nuovi servizi attivati;
- 13 servizi potenziati;
- 8.810 sostenuti (98,68%), di cui:

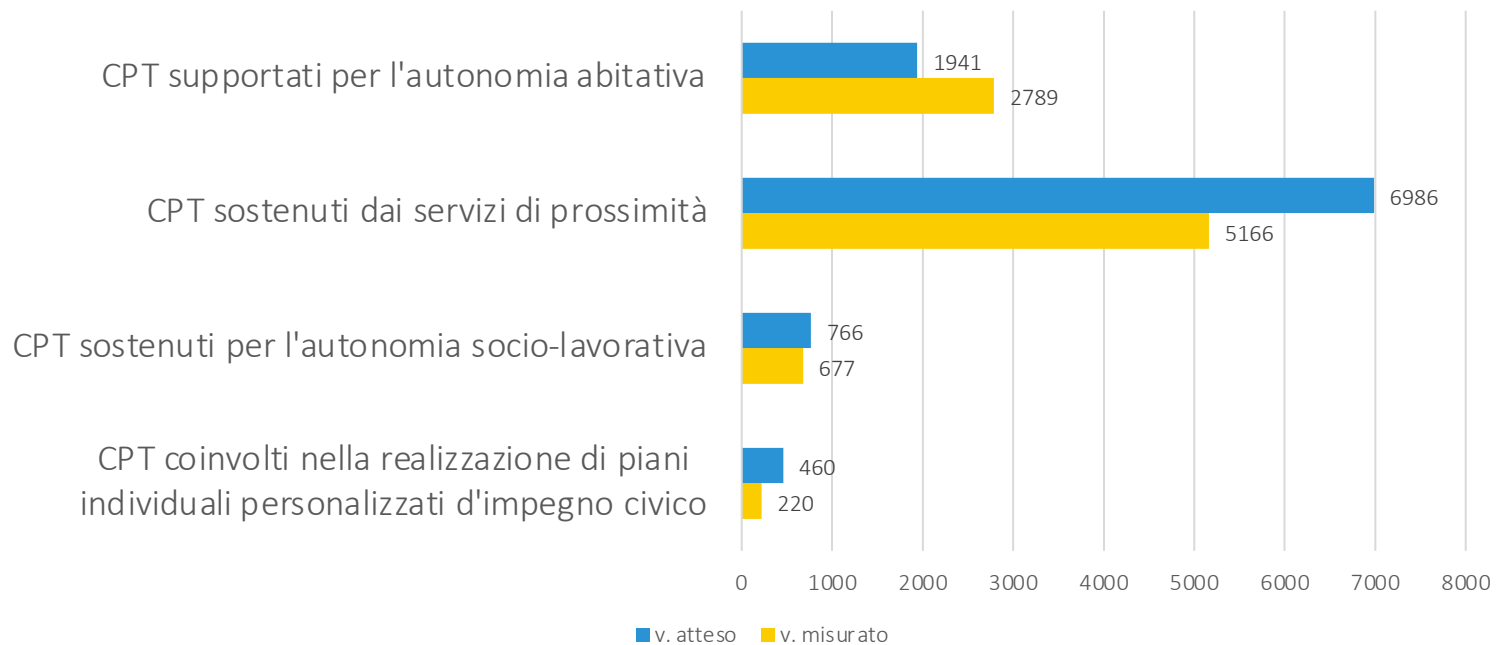

Finanziamenti specifici del Fondo destinati agli EELL

Con 85 progetti finanziati alla data del 31 dicembre 2025, le risorse finanziarie destinate agli enti locali ammontano a oltre 293 milioni di euro, che rappresentano il 34% del totale dei finanziamenti concessi.

Il sostegno alle pubbliche amministrazioni locali assume rilevanza centrale tramite l'attivazione di interventi di capacity building per le Pubbliche amministrazioni

OBIETTIVI PRINCIPALI

- Rafforzare la capacità delle PA nel rispondere ai bisogni dell'utenza straniera.
- Promuovere governance e coordinamento tra servizi di integrazione.
- Potenziare networking capacity e capital delle PA.

RISULTATI ATTESI

- rafforzare reti di intervento,
- uniformare risposte,
- coinvolgere cittadini di Paesi terzi.

FAMI 2021-2027 - finanziamenti a favore degli enti locali

#	intervento	budget avviso	n. progetti finanziati a favore di enti locali	budget progetti finanziati a favore di enti locali
1	Progetto accoglienza, inclusione e accompagnamento all'autonomia dei MSNA nella rete SAI - 2021-2024	93.000.000,00 €	1	93.000.000,00 €
2	Progetto accoglienza MSNA SAI 2023-2025	120.251.051,77 €	1	120.251.051,77 €
3	Progetto Lgnet 3	38.480.630,04 €	1	38.480.630,04 €
4	Avviso Autonomia - I-II-III cluster	35.000.000,00 €	73	34.456.107,43 €
5	Qualificazione dei servizi pubblici per cittadini di paesi terzi	10.000.000,00 €	7	4.860.432,42 €
6	Servizi innovativi per la formazione linguistica	5.500.000,00 €	1	1.023.264,50 €
7	Vulnerabilità Psicosociale Minori	9.000.000,00 €	1	1.030.001,09 €
TOT		311.231.681,81 €	85	293.101.487,25 €

IN CHE MODO GLI ENTI LOCALI POSSONO ACCEDERE AL FONDO ASILO MIGRAZIONE E INTEGRAZIONE?

Gli enti locali possono accedere al Fondo Asilo Migrazione e Integrazione (FAMI) partecipando agli *avvisi pubblici* emanati dall'ADG o dall'Organismo Intermedio come:

- Capofila di progetto
- oppure
- Partner di Progetto
- (Solo aderente – senza quota finanziamento)

In base a ciò che prevede l'Avviso di riferimento

ELEMENTI PRINCIPALI AVVISO:

Premessa che richiama elementi normativi/situazionali di contesto che motivano Avviso

Risorse finanziarie complessive stanziare per l'Avviso

Soggetti ammessi a partecipare e requisiti

Oggetto dell'Avviso con indicazione ambiti di intervento e tipologia azioni ammissibili (più o meno vincolante)

Durata attività - Destinatari (operatori/CTP..) – **Ambito territoriale** dell'Intervento

Piano finanziario e costi progettuali / **Cause di inammissibilità**

Modulistica e modalità di presentazione delle domande

Criteri di valutazione delle proposte per **ammissibilità** formale (coerenza con l'avviso, requisiti del proponente) e **merito** (qualità tecnica, impatto, sostenibilità, capacità gestionale)

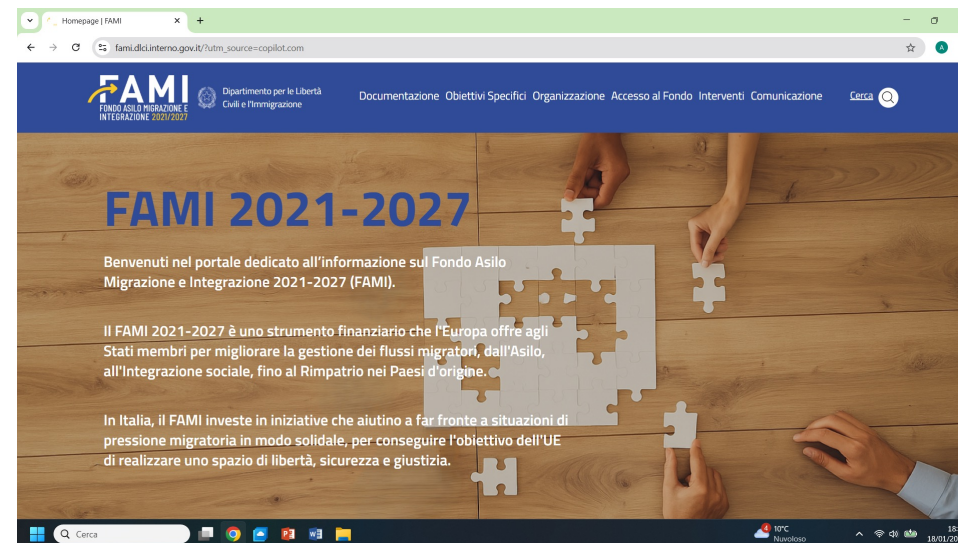

Finanziamenti destinati agli EELL: progetti di accoglienza MSNA e risultati conseguiti ad oggi

- Intervento promosso a livello centrale dalla Direzione Servizi del DLCI –MIN INTERNO in OS1 per INCREMENTO CAPACITA' RICETTIVA del SISTEMA DI PROTEZIONE per la categoria

Il PROG-1106 Progetto accoglienza, inclusione e accompagnamento all'autonomia dei MSNA nella rete SAI - 2021-2024, con un finanziamento complessivo di 93 milioni di euro, aveva l'obiettivo di attivare nuovi posti all'interno dei SAI per rispondere alle crescenti necessità di collocamento sul territorio, tramite la creazione di 1370 nuovi posti creati per minori non accompagnati. Il progetto si è concluso il 31 dicembre 2024 e ha coinvolto EELL distribuiti sul territorio nazionale.

SERVIZI

L'iniziativa ha previsto l'attivazione di:

- Presa in carico immediata e Accoglienza materiale
- Mediazione culturale e Supporto legale
- Assistenza sanitaria e psicologica
- Inserimento scolastico e Orientamento e inserimento lavorativo
- Accompagnamento abitativo e sociale
- Coinvolgimento della rete territoriale

RISULTATI

- 1370 nuovi posti per MSNA
- 32 enti locali beneficiari (es. Monza, Parma, Benevento, Catania)

Il PROG-269 Progetto accoglienza MSNA SAI 2023-2025, con un finanziamento complessivo iniziale di 68 milioni di euro, poi aumentato a 120 milioni di euro, è stato anche prorogato fino al 28 febbraio 2027, al fine di proseguire i 15 progetti di prima accoglienza MSNA, e quindi sostenere un'accoglienza stabile e qualificata fino alla maggiore età dei MSNA supportati e, se necessario, fino ai 21 anni, promuovendo l'autonomia socio-economica e l'inclusione dei minori.

SERVIZI

L'iniziativa ha previsto servizi di:

- Presa in carico immediata e Accoglienza materiale
- Mediazione culturale e Supporto legale
- Assistenza sanitaria e psicologica
- Inserimento scolastico e Orientamento e inserimento lavorativo
- Accompagnamento abitativo e sociale
- Coinvolgimento della rete territoriale

RISULTATI

- 1121 posti rinnovati o ristrutturati per MSNA (92%)
- 2514 CPT sostenuti (59%)
- 1721 CPT che hanno ricevuto assistenza legale (50%)
- 69 enti locali beneficiari (es. Napoli, Livorno, Ventimiglia)

Finanziamenti destinati agli EELL: progetti per promuovere l'autonomia dei rifugiati e risultati conseguiti ad oggi

Intervento promosso a livello centrale dalla Direzione POLITICHE in coordinamento con la Direzione Servizi del DLCI –MIN INTERNO in OS1 e rivolto agli EELL titolari di Progetti SAI per promuovere l'autonomia sociale ed economica dei rifugiati in uscita dai SAI attraverso un approccio integrato.

L'avviso Autonomia (2023), con un finanziamento complessivo di 35 milioni di euro, ha sostenuto 73 progetti suddivisi in 3 cluster, in base al numero complessivo dei posti ammessi a finanziamento per ente titolare.

SERVIZI

Realizzazione di **Piani Individuali di Inserimento socio-economico dei TPI** in uscita dai SAI con particolare attenzione ai vulnerabili e nuclei familiari e attivazione di servizi mirati a:

- l'autonomia abitativa,
- l'inclusione lavorativa,
- il supporto alla genitorialità e alla conciliazione vita-lavoro
- interventi per l'inclusione sociale e sanitaria
- il rafforzamento delle reti territoriali.

RISULTATI

- 512 destinatari informati e sensibilizzati (8%)
- 272 cittadini di Paesi terzi sostenuti (13%)

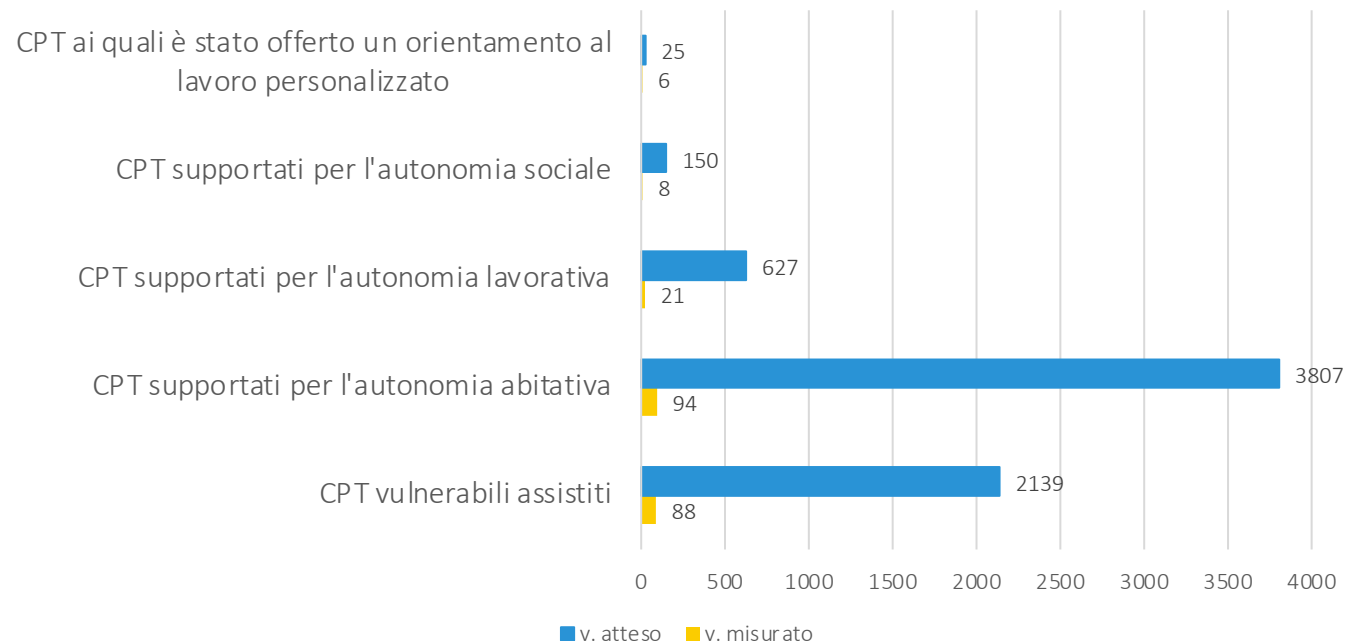

Altri finanziamenti destinati agli EELL(ma non esclusivamente) : progetti di capacity building del comuni e risultati conseguiti ad oggi

L'Avviso Qualificazione e Rafforzamento dei Servizi Pubblici – Capacity Building (0053), con budget complessivo di 10 milioni di euro è finalizzato a potenziare il sistema dei servizi territoriali, rafforzandone la capacità di programmazione e gestione, al fine di migliorarne la qualità e l'accessibilità. Dei 12 progetti finanziati, 7 progetti per l'importo complessivo 4,86 milioni di euro, sono stati finanziati a città strategiche come Ravenna, Udine, Milano, Bergamo, Enna, Porto Recanati e Nocera Inferiore.

SERVIZI

I progetti prevedono servizi mirati a:

- **Potenziamento dei Servizi e Accesso Facilitato,**
- **Formazione e Capacity Building,**
- **Governance e Reti Territoriali,**
- **Mediazione e Supporto ai Migranti,**
- **Inclusione Sociale e Sensibilizzazione**

RISULTATI

- **93 operatori formati (12%),**
- **3 servizi potenziati (40%),**
- **5 nuovi servizi attivati (40%),**
- **2 reti di governance attivate (40%)**
- **179 CPT sostenuti (15%),**

Altri Finanziamenti destinati agli EELL (ma non esclusivamente) : progetti di integrazione e risultati conseguiti ad oggi

L'Avviso Servizi Innovativi per la Formazione Linguistica (0040), con un budget complessivo 5.5 milioni di euro, prevede il finanziamento di 1 milione di euro al Comune di Milano per la realizzazione di un progetto dedicato a potenziare la formazione linguistica dei cittadini di Paesi terzi, con particolare attenzione alle categorie vulnerabili.

SERVIZI

L'iniziativa prevede l'attivazione di:

- percorsi civico-linguistici flessibili e personalizzati,
- laboratori innovativi e interculturali per favorire l'apprendimento attraverso metodologie creative,
- formazione degli operatori per rafforzare le competenze didattiche e interculturali.

RISULTATI

- Progetto avviato il 01/2026

L'Avviso Vulnerabilità Psicosociale Minori (007), con un budget complessivo di 9 milioni di euro, ha previsto un finanziamento di 1 milione di euro per la realizzazione di un progetto a Genova, con l'obiettivo di qualificare e potenziare i servizi socio-assistenziali dedicati ai minori stranieri vulnerabili.

SERVIZI

L'iniziativa ha attivato:

- servizi sociosanitari integrati,
- percorsi di formazione e supervisione per operatori,
- interventi diretti sui minori,
- strumenti di governance e coordinamento e azioni di comunicazione e sensibilizzazione

RISULTATI

- 28 operatori formati (62%), 137 operatori sensibilizzati (30%), 327 cittadini di Paesi terzi sostenuti (163%), 1 servizio potenziato (50%) e 2 nuovi servizi attivati (100%)

Principi strategici: complementarità e sostenibilità degli interventi

La **complementarità e sostenibilità** rappresentano due pilastri strategici per l'attuazione degli interventi finanziati a valere sul FAMI, in particolare da parte degli enti locali.

In secondo luogo,

La **complementarità** si traduce nella **capacità** :
di **coordinare e armonizzare le azioni tra diversi attori** – pubblici, privati e del terzo settore – garantendo un **approccio integrato e multidimensionale degli interventi e delle risorse**, utilizzando in modo complementare le risorse **stabili e strutturali** (più certe ma vincolate), che permettano di consolidare servizi e strategie nel medio-lungo periodo, con le **risorse legate a progettualità** (più flessibili ma a termine), che consentano di innovare e adattarsi ai bisogni emergenti con soluzioni creative e sperimentali



La **sostenibilità** si fonda sulla **costruzione di reti stabili**, sul rafforzamento delle competenze interne e **sull'adozione di modelli replicabili**, capaci di **assicurare continuità** agli interventi oltre la durata dei finanziamenti.

Il **rafforzamento della capacità amministrativa** consente di garantire la **replicabilità e continuità dei servizi finanziati**.

Grazie per l'attenzione!

